



PGOU DE ETXEBARRIA *ETXEBARRIKO HAPO*

PRESENTACION PÚBLICA
AURKEZPEN PUBLIKOA

5 de octubre de 2016
2016ko urriaren 5

HAPO-PGOU

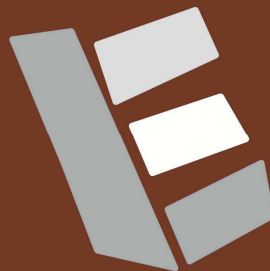

ETXEBARRIA

HAPO-PGOU



PRESENTACION DEL PROCEDIMIENTO DE PGOU

PGOU - Ayuntamiento de Etxebarria / *Etxebarriko Udala - HAPO*

INTRODUCCIÓN

EQUIPO REDACTOR

Es un equipo de trabajo constituido por profesionales de diferentes disciplinas que tienen en común su especialización en la arquitectura y en la ordenación urbana y territorial. Su finalidad principal es ofrecer sus servicios para el estudio y planteamiento de soluciones en ese campo.

Su experiencia se extiende durante más de quince años en País Vasco, Navarra, La Rioja, Murcia o Asturias, entre otras, con la elaboración de diversos Planes Generales y Planes Especiales, fundamentalmente.

El equipo dispone de oficinas en Bilbao y Pamplona.

El Estudio de Evaluación Ambiental Estratégica corre a cargo de la empresa EKOS, ASESORIA E INVESTIGACION MEDIOAMBIENTAL, S.L. – EECO, con amplia experiencia en la materia, y de manera especial en el País Vasco.

La empresa se ubica en Amorebieta-Etxano.



SARRERA

IDAZKETA TALDEA

Taldea diziplina desberdinetako profesionalen osatutako lan-talde bat da eta arkitekturaren eta lurralde- eta herri-antolamenduaren arloan aditua. Arlo horretan irtenbideak aztertu eta planteatzeko zerbitzuak eskaintzen ditu.

Hamabost urtetik gora daramatza Euskal Herrian, Nafarroan, Errioxan, Murtzian, Asturiasen, etab. lan egiten, hau da, nagusiki Plan Orokorrak eta Plan Bereziak lantzen.

Enpresak Bilbon eta Iruñean dauzka bulegoak.

EKOS, ASESORIA E INVESTIGACION MEDIOAMBIENTAL, S.L. – EECO enpresaren esku dago Ingurune-Ebaluazio Estrategikorako Azterlana. EKOSek esperientzia zabala dauka arlo honetan, eta batez ere Euskal Herrian.

Enpresa honek Amorebieta-Etxanon du egoitza.



PLAN GENERAL DE ORDENACIÓN URBANA DE ETXEBARRIA

El Plan General de Ordenación Urbana (PGOU) es un instrumento global de ordenación urbanística de todo el territorio municipal, cuya función básica consiste en establecer la clasificación del suelo (urbano, urbanizable y no urbanizable), con su régimen jurídico correspondiente, así como en definir los elementos fundamentales de la estructura general adoptada para la ordenación urbanística y el programa para su desarrollo.

Aplicado al término municipal de Etxebarria, comprenderá sus 18,1 km² de extensión. Se trata de recoger en un documento (escrito y gráfico) el diseño y condiciones del futuro de Etxebarria. Futuro que está por decidir y que podrá incluir nuevos desarrollos o simplemente la consolidación y mejora de los existentes.

Esta ordenación y determinación de usos urbanísticos para el futuro de Etxebarria es una tarea compleja, pues no sólo puede contemplar nuevos ámbitos para la residencia, la industria o el ocio, sino también los actuales, incluido el territorio natural. Además, el Plan ha de establecer los ritmos y la gestión adecuada para que las propuestas planteadas se materialicen, para lo que contará con un Estudio Económico Financiero y con un Programa de Etapas al que se deben imputar las propuestas del Plan.

A ello se sumará el Documento de Evaluación Ambiental Estratégica, dirigido a identificar y evaluar los potenciales impactos, positivos y negativos, que pueda causar la implementación de dichas propuestas, con el fin de establecer las correspondientes medidas para evitar, mitigar o controlar los efectos negativos e incentivar los positivos.

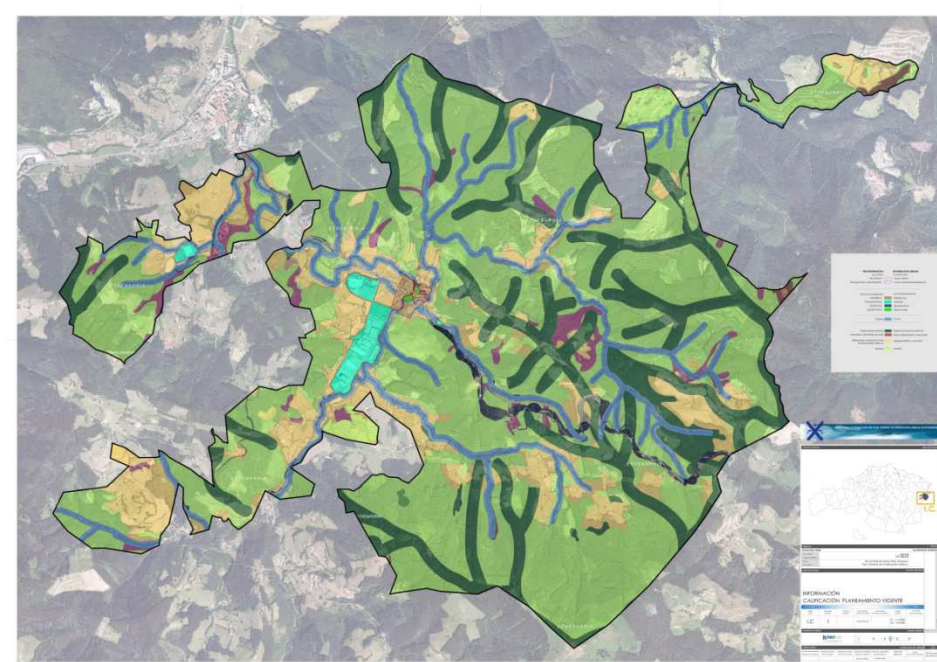

ETXEBARRIKO

HERRI ANTOLAMENDURAKO PLAN OROKORRA

Herri-antolamendurako Plan Orokorra (HAPO), hirigintza antolamenduko tresna orokor bat da eta bere zeregin nagusia lurzoruaen sailkapena ezartzea da (herri-lurzorua, lurzoru urbanizagarria eta lurzoru urbanizaezina), dagokion araubide juridikoari jarraiki, eta horrez gain, hirigintza antolamendurako hartutako oinarritzko elementuak zehazten ditu, baita garapenerako programa ere.

Kasu honetan, Etxebarriko udalbarutikoa, herrialde osoko (18,1 km²), agiri batean (idatzizkoa eta grafikoa) etorkizuneko diseinua eta baldintzak jasoko ditu. Erabakitzeke dagoen etorkizuna barne hartzen du eta baliteke garapenak jasotzea edo besterik gabe, horiek finkatu eta hobetzea.

Etxebarriko etorkizuneko hirigintzako antolamendu eta zehazpen horiek oso lan korapilatsua dira, izan ere, industria, egoitza eta aisialdirako esparru berriak jasotzeaz gain, dagoeneko existitzen direnak ere barne hartzen ditu, lurralde naturala barne. Planak planteatutako proposamenak gauzatzeko erritmo eta kudeaketa egokiak zehaztu behar ditu. Hau da, dauden agiriak Finantzen arloko Azterketa Ekonomiko batekin eta Planeko proposamenei dagokien etapa programa batekin osatu behar dira. Eta horri Etxebarriko antolamendu eta egitura orokorra eta herri-guneak gehitu behar zaizkio.

Horrez gain, Ingurumenaren gaineko Ingurune-Ebaluazio Estrategikoako Azterlana egingo da. Azterketa hori proposamena martxan jartzeak izan litzakeen ondorio positiboak eta negatiboak antzeman eta ebaluatzeko egiten da, eta horrela, ondorio negatiboak ekidin, arindu edo kontrolatzeko eta positiboak sustatzeko neurriak zehazteko.

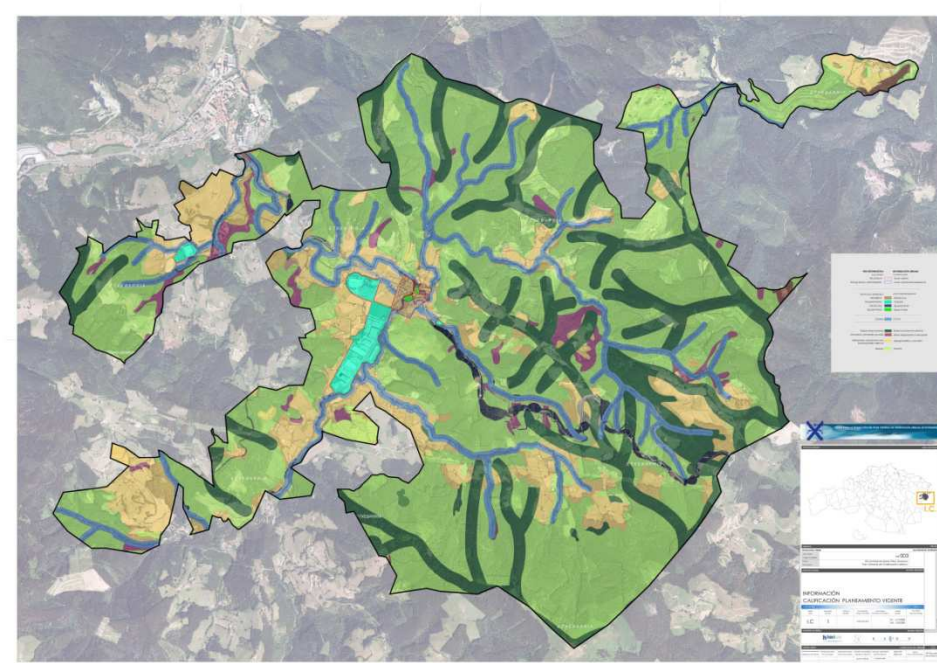

INTRODUCCION

¿QUÉ ES UN PLAN GENERAL DE ORDENACIÓN URBANA - PGOU?

-Un PGOU es un **instrumento de planificación urbana**, un **documento normativo**, de ámbito **municipal**.



Aplicado al término municipal de Etxebarria, comprenderá sus 18,1 km² de extensión.

-El **promotor** del PGOU es el **Ayuntamiento de Etxebarria**.



Las previsiones se realizarán para un periodo de 8-12 años de vigencia.

-El PGOU definirá un **proyecto de ciudad y de municipio**: cómo se prevé su desarrollo. El desarrollo de planes concretos y las licencias urbanísticas dependerán de lo fijado en el PGOU.



Es un documento básico de ordenación general e integral de todo el municipio - Flexibilidad

-El PGOU es un documento de **carácter estructural**.

-Son **funciones** del PGOU:

- Clasificar el suelo
- Calificar el suelo (categorías)
- Definir elementos fundamentales de la estructura general y orgánica del territorio
- Programar su desarrollo
- Prever medidas para proteger el patrimonio cultural y natural
- Reservar superficies para equipamientos públicos
- Delimitar ámbitos de actuación urbanística y fijar sus determinaciones (aprovechamientos, condiciones, etc.)



Su contenido mínimo es:

- Memoria informativa-justificativa
- Memoria justificativa de cumplimiento de tramitación ambiental
- Planos de información
- Planos de ordenación estructural
- Planos de ordenación pormenorizada
- Estudio de viabilidad económico-financiera
- Otras: Ordenanzas y Catálogo

...



HITZAURREA

¿ZER DA HIRIA ANTOLATZEKO PLAN OROKOR BAT - HAPO?

-HAPO bat hiria planifikatzeko tresna bat da, dokumentu arautzaile bat, udalerrri mailakoa.



Etxebarria udalerrian aplikatzen da, bere 18,1 km² azalera hartuz.

-HAPOren sustatzailea Etxebarriko Udala da.

-HAPOk hiri eta udalerrri proiektu bat hartuko du: bere garapena nola aurreikusten den. Plan xehatuaren garapena eta hirigintzako lizentziak HAPOean zehaztutakoaren arabera egin eta emango dira.



Aurreikuspenak 8-12 urte inguruko indarraldirako egingo dira.

-HAPOk izaera egituratzailea duen dokumentu bat da



Udalerrri osoko antolaketa orokor eta bateraturako oinarrizko dokumentua da - Malgutasuna

-HAPOren eginkizun dira:

- Lurzorua sailkatzea
- Lurzorua kalifikatzea (kategoriak)
- Udalerrriko egitura orokor eta organikoko funtsezko elementuak zehaztu
- Bere garapena programatu
- Kultura eta natura ondarea babesteko neurriak aurreikusi
- Azalera gorde herri-ekipamenduetarako
- Hirigintza-jarduketarako eremuak mugatu eta bere xehetasunak (aprobetxamenduak, baldintzak) finkatu

...



Bere gutxieneko edukia da:

- Informazio-justifikazio memoria
- Ingurumen izapideak betetzearen justifikazio-memoria
- Informazio planoak
- Egiturazko antolaketa planoak
- Antolaketa xehatuko planoak
- Ekonomia-finantza bideragarritasun azterlana
- Beste batzuk: Ordenantzak eta Katalogoa

¿COMO SE ELABORA UN PLAN GENERAL DE ORDENACIÓN URBANA?

INICIO

FIN

Artículo 90 (Ley 2/2006 del Suelo y Urbanismo)

Programa Participación Ciudadana

Exposición pública
-
Sugerencias

Exposición pública
-
Alegaciones

Informe COTPV

1. PREAVANCE + DOCUMENTO DE INICIO (EAE)

En esta fase el equipo redactor procede a la **recogida** de toda la información que pueda ser relevante a la hora de la realización del Plan. (Análisis del Planeamiento y Legislaciones afectantes, Análisis Territorial y Urbano, recorrido y toma de datos en Etxebarria, entre otros).

2. AVANCE + ISA (EAE)

En este punto se desarrollan las ideas sobre la **visión general** del municipio o de sus núcleos urbanos. La presentación del Documento de Avance trata de obtener una imagen genérica –pero definitiva– de lo que el Plan debe ulteriormente concretar. En esta fase se pretende una participación propositiva, es decir, contribuir y generar unos documentos de intención general global.

3. APROBACIÓN INICIAL

A partir de esta fase, una vez recogidas las sugerencias del Avance, y hasta la aprobación definitiva es el momento en el que el Plan **profundiza en detalle en cuestiones particulares**, siguiendo las pautas generales marcadas anteriormente en la fase de Avance e incorporando la **Memoria Ambiental** emitida en la EAE. Es el momento de comenzar a matizar con precisión el planteamiento futuro en relación a la realidad de Etxebarria.

4. APROBACIÓN PROVISIONAL

Al inicio de esta fase se procede a la **recogida de las alegaciones** de la fase anterior. El equipo redactor, a la vista de las alegaciones que se recojan en el Ayuntamiento, elaborará un documento que recogerá un resumen de los contenidos fundamentales de las alegaciones. Finalmente con las aportaciones incorporadas el equipo redactor elaborará un documento que someterá a la aprobación de la Corporación Municipal.

5. APROBACIÓN DEFINITIVA

Una vez aprobado el documento provisionalmente éste se remitirá al **Gobierno Vasco** que procederá a su estudio y elaboración de los **informes** correspondientes. Con las indicaciones recibidas el equipo redactor entrega al Ayuntamiento el trabajo realizado para para su Aprobación Definitiva (Diputación Foral de Bizkaia). Una vez aprobado definitivamente, **se publicará su contenido y entrará en vigor**.

NOLA LANTZEN DA HERRI ANTOLAMENDURAKO PLAN OROKOR BAT?

HASIERA

AMAIERA

90. Artikulua (Lurzoru eta Hirigintzari buruzko 2/2006 Legea)

Herritarren parte-hartze programa

Jendaurreko erakustaldia - Iradokizunak

Jendaurreko erakustaldia - Alegazioak

Txostena EHLAB

1. AURRE-AURRERAKINA + HASIERAKO DOKUMENTUA (IAB)

Fase honetan, idazketa taldeak Plana egiteko garrantzitsua izan daitekeen informazio guztia **biltzen** du. (Plangintzaren eta eragina daukaten Legeen Analisia, Lurraldearen eta Herriaren Analisia, ibilbidea eta Etxebarriren datuak jasotzen dira, besteak beste).

2. AURRERAKINA + IIT (IAB)

Puntu honetan udalerriaren edo bere herri-guneen **ikuspegi orokorraren** gaineko ideiak garatzen dira. Aurrerapen Agiriaren aurkezpena Planak gero zehaztu beharko duenaren irudi generiko (baina behin betiko) bat lortzen saiatzen da. Hemen parte-hartzeen bitartez proposamenak egitea lortu nahi da, hau da, ekarpenak egin behar dira, baita asmo orokor globaleko agiri batzuk sortu ere.

3. HASIERAKO ONESPENA

Fase honetatik aurrera, Aurrerapeneko iradokizunak jaso ondoren, eta behin betiko onespena baino lehen, Plana **proposamen partikularren xehetasunetan sakontzen hasten da**, lehenago Aurrerapen fasean markatutako jarraibide orokorrak jarraituz. Une horretan hasten da xeheki ñabartzen Etxebarriko errealitateari dagokionez.

4. BEHIN-BEHINEKO ONESPENA

Fase honen hasieran aurreko faseko **alegazioak jasotzen dira**. Idazketa taldeak, Udalean jasotzen diren alegazioak ikusita, alegazioen oinarriko edukiak laburbiltzen dituen agiri bat egingo du. Azkenik, idazketa taldeak ekarpen horiekin agiri bat landuko du eta hori Udalbatzari helaraziko dio onetsia izan dadin.

5. BEHIN BETIKO ONESPENA

Agiria behin-behinean onetsi ondoren, **Eusko Jaurlaritzara** bidaliko da eta hark agiria aztertu eta egokiak diren **txostenak** landuko ditu. Jasotako oharrekin, idazketa taldeak lana udalari entregatuko dio honek azken honek behin betiko onar dezan (Bizkaiko Foru Aldundia). Puntu hau **ingurumenaren gaineko eraginari buruzko behin betiko txostenarekin** ezeztatu beharko da.



MARCO LEGISLATIVO

ESTATAL	Real Decreto Legislativo 7/2015, de 30 de octubre, por el que se aprueba el texto refundido de la Ley de Suelo y Rehabilitación Urbana.
AUTONÓMICO	Ley 2/2006 de 30 de junio, de Suelo y Urbanismo
	Decreto 105/2008, de 3 de junio, de medidas urgentes en desarrollo de la Ley 2/2006, de 30 de junio, de Suelo y Urbanismo.
	Ley 11/2008, de 28 de noviembre, por la que se modifica la participación de la comunidad en las plusvalías generadas por la acción urbanística.
	Decreto 123/2012, de 3 de julio, de estándares urbanísticos, en desarrollo de la Ley 2/2006, de 30 de junio, de Suelo y Urbanismo.
	Ley 3/2015, de 18 de junio, de Vivienda.
	Evaluación Ambiental Estratégica Decreto 211/2012, de 16 de octubre, por el que se regula el Procedimiento de Evaluación Ambiental Estratégica de Planes y Programas



LEGEGINTZA ESPARRUA

ESTATUKOA	Lurzoru eta Hiri-birgaitze Legearen testu bateratua onartzen duen urriaren 30eko 7/2015 Legegintzako Errege Dekretua.
ERKIDEGOKOA	Hirigintza eta Lurzoruari buruzko ekainaren 30eko 2/2006 Legea.
	Hirigintza eta Lurzoruari buruzko ekainaren 30eko 2/2006 Legea garatzeko premiazko neurriei buruzko ekainaren 3ko 105/2008 Dekretua.
	11/2008 Legea, azaroaren 28koa, Hirigintza jarduerak sortutako gainbalioetan erkidegoak izan behar duen parte hartzea aldatzekoa.
	Hirigintza eta Lurzoruari buruzko ekainaren 30eko 2/2006 Legea garatzeko hirigintza-estandarrei buruzko uztailaren 3ko 123/2012 Dekretua.
	3/2015 Legea, ekainaren 18koa, Etxebizitzarena.
	211/2012 Dekretua, urriaren 16koa, planen eta programen ingurumenaren gaineko eraginaren ebaluazio estrategikoa egiteko prozedura arautzen duena.

EL PLANEAMIENTO DE CARÁCTER SUPRAMUNICIPAL

Son **planes de rango superior** que sin centrarse en una planificación detallada, labor propia del Plan General de Ordenación Urbana, marcan una serie de pautas por las que se debe regir el Planeamiento Municipal. Estas **pautas normativas** atañen a materias como protección del patrimonio, medio ambiente, aguas, carreteras, montes, etc. En el caso de la CAPV abarca las Directrices de Ordenación del Territorio (DOT) y su planeamiento de desarrollo: Planes Territoriales Parciales (PTP) y Planes Territoriales Sectoriales (PTS).

DIRECTRICES DE ORDENACIÓN DEL TERRITORIO (DOT)

Las DOT establecen los ejes básicos de actuación futura sobre el medio ambiente, los recursos naturales, el paisaje, los espacios urbanos, industriales y rurales, las infraestructuras y equipamientos y nuestro gran patrimonio histórico y cultural. Su ámbito de actuación es la Comunidad Autónoma del País Vasco (CAPV). Tiene los siguientes objetivos:

- **Proteger y mejorar los recursos naturales.**
- **Fortalecer y reequilibrar las zonas urbanas.**
- **Mejorar la integración de la CAPV en Europa.**
- **Mejorar el sistema de asentamientos.**
- **Potenciar la escala intermedia del territorio.**

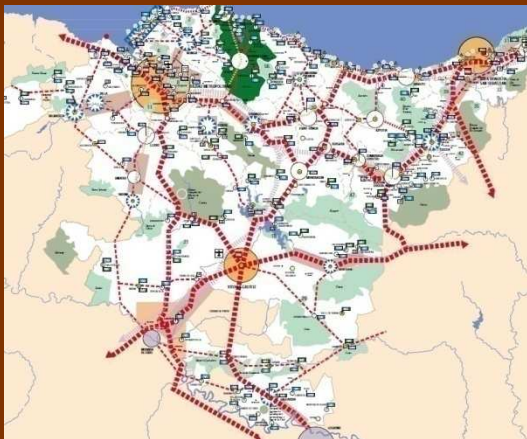

EL PLAN TERRITORIAL PARCIAL DEL ÁREA FUNCIONAL DE GERNIKA-MARKINA

De acuerdo con la Ley de Ordenación del Territorio del País Vasco, los Planes Territoriales Parciales desarrollarán las Directrices de Ordenación Territorial en las áreas o zonas supramunicipales que éstas delimiten, concretando para cada una de ellas los criterios específicos de ordenación que las Directrices establezcan.

Las Directrices de Ordenación Territorial definen quince ámbitos geográficos para la CAPV, denominados Áreas Funcionales, en virtud de criterios geográficos, económicos y sociales. Por su tamaño y estructura, son la pieza clave para el análisis de sus problemas y la implantación de programas de ordenación territorial para solucionarlos.

En el caso concreto de Etxebarria se trata del **Área Funcional de GERNIKA-MARKINA**.

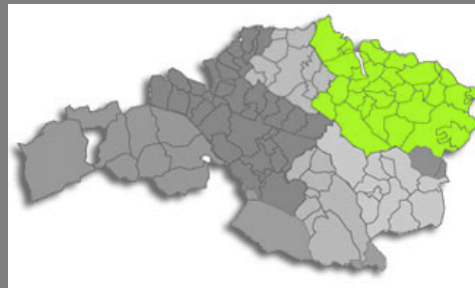

PLANES TERRITORIALES SECTORIALES

Los Planes Territoriales Sectoriales son los planes elaborados por los departamentos del Gobierno Vasco con competencias e incidencia territorial, y desarrollan de forma sectorial las Directrices de Ordenación Territorial. Se han promovido los siguientes PTS:

- **PTS de Ordenación de Márgenes de Ríos y Arroyos de la CAPV.**
- **PTS Agroforestal.**
- **PTS de la Red Ferroviaria en la CAPV.**
- **PTS de Energía Eólica.**
- **PTS de Creación Pública de Suelo para Actividades Económicas y de Equipamientos Comerciales.**
- **PTS de Zonas Húmedas.**
- **PTS de Ordenación del Litoral de la CAPV.**
- **PTS de Patrimonio Cultural (en tramitación).**
- **PTS de Suelo para la Promoción Pública de Vivienda (en tramitación).**
- **PTS de Red Intermodal y Logística de Transporte (en tramitación).**

UDALAZ GAINDIKO PLANGINTZA

Maila altuagoko planak dira. Ez dira plangintza xehe batean kontzentratzen, hori da Herri Antolamendurako Plan Orokorren berezko zeregina, aitzitik, Udal Plangintzaren oinarri izan behar duten jarraibide batzuk markatzen ditu. Jarraibide arautzaile horiek ondarearen babesa, ingurumena, ura, errepideak, mendiak eta abarri buruzkoak dira.

LURRALDEAREN ANTOLAMENDURAKO ARTEZPIDEAK (LAA)

LAAek etorkizunean ingurumen, baliabide natural, paisaia, herri-espazio, industrialde eta landa-eremu, azpiegitura eta ekipamenduen arloetan eta geure ondare historiko eta kultural zabalaren inguruan jarduteko oinarriko ardatzak ezartzen dituzte. Beren jarduera esparrua Euskal Autonomia Erkidegoa (EAE) da. Honako helburu hauek dauzka:

- **Baliabide naturalak babestu eta hobetzea.**
- **Herri eremuak sendotu eta orekatzea.**
- **EAE Europar hobeto integratzea lortzea.**
- **Kokaleku sistema hobetzea.**
- **Lurraldearen eskala erfaina sustatzea.**



GERNIKA-MARKINA ESKUALDE EGITURAREN LURRALDE PLAN PARTZIALA

Euskal Herriko Lurraldearen Antolamenduaren Legearen arabera, Lurralde Plan Partzialek Lurraldearen Antolamendurako Artezpideak garatuko dituzte horiek zedarrizten dituzten udalaz gaindiko eremu edo alorretan, eta horietariko bakoitzerako antolamendu irizpide zehatzak ezarriko dituzte Artezpideen arabera.

Lurraldearen Antolamendurako Artezpideek EAEen 15 esparru geografiko zehazten dituzte. Esparru horiek Eremu Funtzionalak dira eta irizpide geografiko, ekonomiko eta sozialen arabera bereizten dira. Beren neurria eta egitura horien arazoak aztertu eta konpontzeko lurralde antolamendurako programak ezartzeko gakoa dira.

ETXEBARRIA udalerria **GERNIKA-MARKINA Eremu Funtzional**ean dago sartuta.

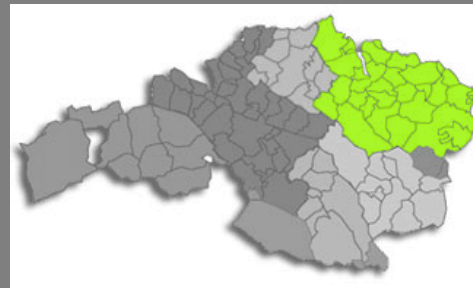

LURRALDEKO SEKTORE PLANAK

Lurraldeko Sektore Planak Eusko Jaurlaritzaren sailek lantzen dituzte, hau da, lurralde arloan eragina eta eskumenak dituztenek, eta sektore mailan Lurraldearen Antolamendurako Artezpideak garatzen dituzte. Ondorengo LSP hauek garatu dira:

- **EAEko Ibai eta Erreka Bazterrak Antolatze**ko LSP.
- **Nekazaritza eta Basozaintza**ko LSP.
- **EAEko Burdinbide Sarearen** LSP.
- **Energia Eolikoko** LSP (ez du eraginik udalerrian).
- **Jarduera Ekonomikoetarako eta Merkataritza**ko Ekipamenduetarako Lurzorua Sortzeko LSP.
- **Eremu Hezeen** LSP.
- **EAEko Kostaldearen Babes** eta Antolamenduaren LSP.
- **Kultura Ondarearen** LSP (izapidetzen).
- **Etxebizitzaren Sustapen Publikorako** Lurzoruaren LSP (izapidetzen).
- **Garraioaren Modalitate Arteko Sare Logistikoaren** LSP (izapidetzen).

PARTICIPACIÓN

LA PARTICIPACIÓN CIUDADANA

Se pretende pulsar la opinión pública para detectar las opiniones, las actitudes y la visión sobre el futuro del Municipio que puedan aportar las instituciones y ciudadanos y los diferentes entes participantes. En definitiva detectar la percepción de problemas. Siendo esta la intención, la participación se centrará en las cuestiones siguientes:

LA PARTICIPACIÓN INSTITUCIONAL

Se trata de un intercambio de análisis y valoración del estado actual del término municipal, así como de la visión futura, entre el equipo redactor y determinados agentes locales que por su importancia y repercusión se consideran entes representativos en el término municipal. Se pretende como con la participación ciudadana, las cuestiones siguientes:

1. EL MUNICIPIO

En primer lugar se trata de marcar las **pautas generales** hacia donde se quiere dirigir la redacción del nuevo Plan General. Entre otras cosas se pretende:

- Detectar actitudes en relación con las necesidades de la ordenación urbana y con respecto al crecimiento del Municipio.
- Detectar el modelo urbano más idóneo y la mejor fórmula de implantación.
- Detectar nuevas demandas en cuanto a nuevas infraestructuras y equipamientos.

2. LOS BARRIOS

En la **Fase de Avance** también se desarrollan las ideas sobre la **visión general** de los núcleos urbanos. Con la presentación de este Documento de Avance se trata de obtener una imagen genérica –pero definitiva- de lo que el Plan debe posteriormente concretar. Aquí se pretende una participación propositiva, es decir, contribuir y generar unos documentos de intención general global.

3. LAS PARCELAS

A partir de la **Fase de Aprobación Inicial** profundiza en detalle en **propuestas particulares**, siguiendo las pautas generales marcadas anteriormente en la fase de Avance. Es el momento de comenzar a matizar con precisión el planteamiento futuro en relación a la realidad de Etxebarria.

PRESENTACION-AURKEZPENA



PARTE-HARTZEA

HERRITARREN PARTE-HARTZEA

Udalerriaren etorkizunaren inguruko iritziak, jarrerak eta ikuspegia antzemateko, erakundeek, herritarrek eta erakunde parte-hartzaileek azal dezaketen iritzi publikoa haztatu nahi da. Hau da, arazoak antzeman nahi dira. Asmoa horixe izanik, parte-hartzea honako arlo hauetan kontzentratuko da:

ERAKUNDEEN PARTE-HARTZEA

Udalerriaren egungo egoera eta etorkizuneko ikuspegia analizatu eta baloratzeko idazketa taldea eta udalerriaren beren garrantzia dela eta erakunde ordezkariak jotzen diren tokiko eragileen arteko eztabaida bat da. Herritarren parte-hartzearekin honako helburu hauek lortu nahi dira:

1. ZURE UDALERRIA (Ikuspegi orokorra)

Lehenengo eta behin, helburua **jarrabide orokorrak** markatzea da, hots, Plan Orokor berria idaztean norantz jo nahi den adieraztea. Helburuak honako hauek dira, besteak beste:

- Herri-antolamenduaren beharrekin eta Udalerriaren hazkuntzarekin lotutako jarrerak antzematea.
- Herri-eredurik egokiena eta ezarpen formularik aproposena zein diren antzematea.
- Azpiegitura eta ekipamendu berriekin lotutako eskaera berriak antzematea.

2. ZURE AUZOA (Tarteko ikuspegia)

Aurrerapenaren Fasean ere **ikuspegi orokorraren** gaineko ideiak garatzen dira. Aurrerapen Agiriaren aurkezpena Planak gero zehaztu beharko duenaren irudi generiko – baina behin betiko- bat lortzen saiatzen da. Hemen parte-hartzeen bitartez proposamenak egitea lortu nahi da, hau da, ekarpenak egin behar dira, baita asmo orokor globaleko agiri batzuk sortu ere.

3. ZURE LURSAILA (Ikuspegi partikularra)

Hasierako Onespen Fasetik aurrera, **proposamen partikularretan** xeheki sakontzen da, lehenago Aurrerapen fasean markatutako jarrabide orokorrak betez. Une horretan hasten da xeheki nabartzen Etxebarriko errealitateari dagokionez.

PRESENTACION-AURKEZPENA

HIRITARREN PARTE-HARTZE PROGRAMA
ETXEBARRIA UDALERRIKO HIRIA ANTOLATZEKO PLAN OROKORRA



Etxebarriko Udala
Ayuntamiento de Etxebarri

ETXEBARRIKO UDALERRIKO HIRIA ANTOLATZEKO PLAN OROKORRA

2016ko uztaia

HIRITARREN PARTE-HARTZE PROGRAMA

PARTICIPACIÓN – PARTE HARTZEA

HIRITARREN PARTE-HARTZE PROGRAMA ETXEBARRIA UDALERRIKO HIIRIA ANTOLATZEKO PLAN OROKORRA

ERREDAKZIO-FASEA	AURREIKUSITAKO EKINTZAK			
	ERAKUNDEEN PARTE-HARTZEA	PARTE-HARTZE TEKNIKOA	HIRITARREN PARTE-HARTZEA	DOKUMENTUAREN PUBLIZITATEA
Aurrekoak		Txostenak eskatu	Dibulgazio-taulen erakusketa	
1. Fasea. Aurre-aurrerakina	Landa-lana tokiko kolaborazioarekin			
	Elkarrizketa pertsonalizatuak		Aurre-galdetegia	
	Laneko bilerak			Laburpen exekutiboa eta oihartzun ematea
	Egindako dokumentuaren berrikuspena eta ekarpenak		Ebaluazio-lantegiak	Web-ean dokumentuak eskuragarri izatea
2. Fase. Aurrerakinaren elaboratzea	Landa-lana tokiko kolaborazioarekin			
		Jarraipeneko bilera tokiko administrazioekin		Informazioa eman hedabideei
	Laneko bilerak		Dokumentuen jendaurreko-erakustaldia	Laburpen exekutiboa eta oihartzun ematea
	Egindako dokumentuaren berrikuspena		Hiritarrei arreta. Aurretzako hitzordua	Web-ean dokumentuak eskuragarri izatea
3. Fase. Hasierako onespenerako dokumentuaren elaboratzea	Landa-lana tokiko kolaborazioarekin			
		Jarraipeneko bilera tokiko administrazioekin		Informazioa eman hedabideei
	Laneko bilerak		Dokumentuen jendaurreko-erakustaldia	Laburpen exekutiboa eta oihartzun ematea
	Egindako dokumentuaren berrikuspena		Hiritarrei arreta. Aurretzako hitzordua	Web-ean dokumentuak eskuragarri izatea
4. Fasea. Behin-behineko onespenerako dokumentuaren elaboratzea	Dokumentuari buruzko txostena		Iradokizunen aurkezpena eta banakako erantzunaren jasotzea	Hitzaldi-mahai ingurua
				Web-ean dokumentuak eskuragarri izatea
5. Fasea. Behin betiko onespenerako dokumentuaren elaboratzea				Informazioa eman hedabideei
		Jarraipeneko bilera tokiko administrazioekin		Laburpen exekutiboa eta oihartzun ematea
				Web-ean dokumentuak eskuragarri izatea



PGOU DE ETXEBARRIA ETXEBARRIKO HAPO

¡MUCHAS GRACIAS!
ESKERRIK ASKO!